



3 Octobre 2012
Remplace le document de Fev 2012

Procédure de chargement et d'impression mires ANSM. Enregistrement d'images DCM sur support USB.

CR V5

Contenu

Ce document remplace la procédure de chargement et impression des mires et d'exportation sur support USB publiée en Février 2012

La première partie de ce document concerne les CR équipés de la nouvelle version de logiciel 5.6

La seconde partie de ce document est relative aux CR équipés de logiciels en version 5.4 et reprend la procédure publiée en Février 2012

Quelle est la version du CR ?

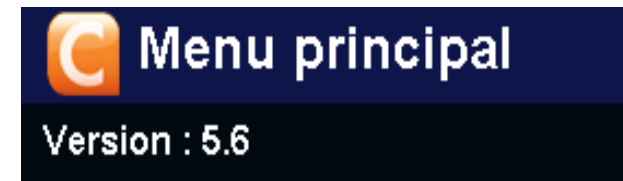
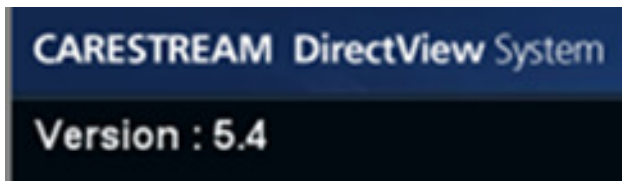

La version de soft du CR est visible sur le menu principal en haut à gauche



Menu principal

Version : 5.6

Se connecter en mode administrateur



A partir du menu principal, cliquer sur la touche en bas à gauche puis sur
Déconnexion

Se connecter en mode administrateur

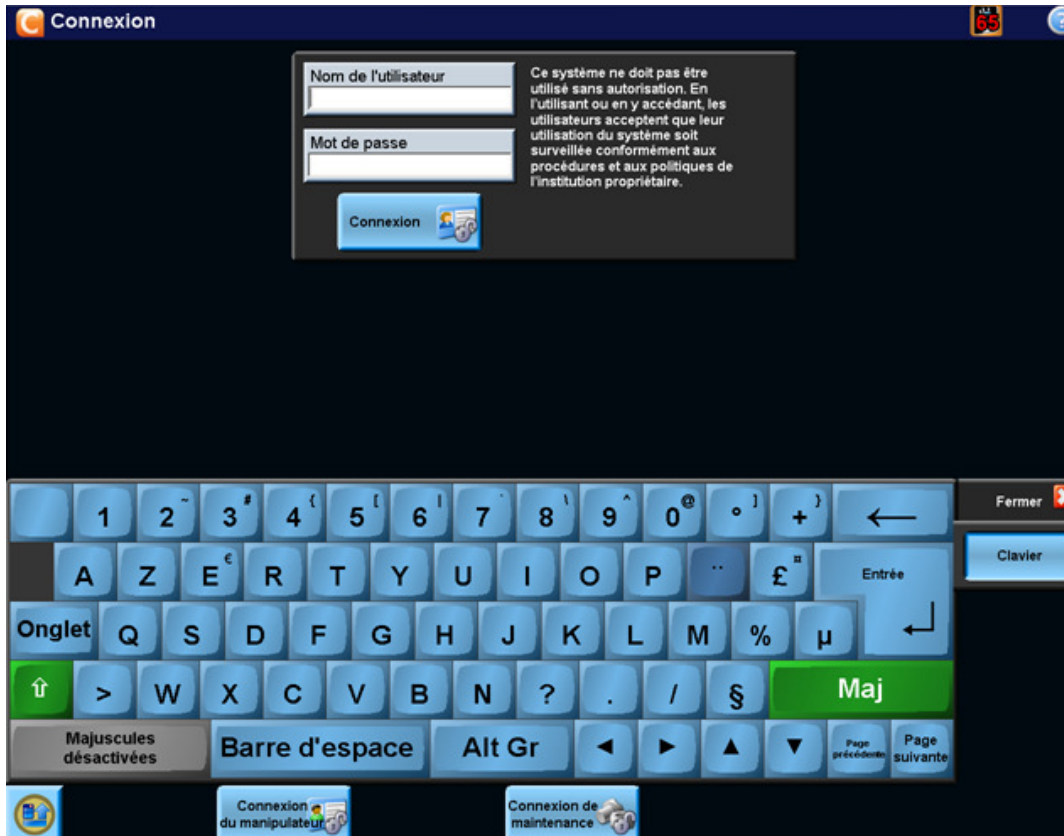

Nom de l'utilisateur: ADMIN en majuscule

Mot de passe: 214324

Charger les mires TG18

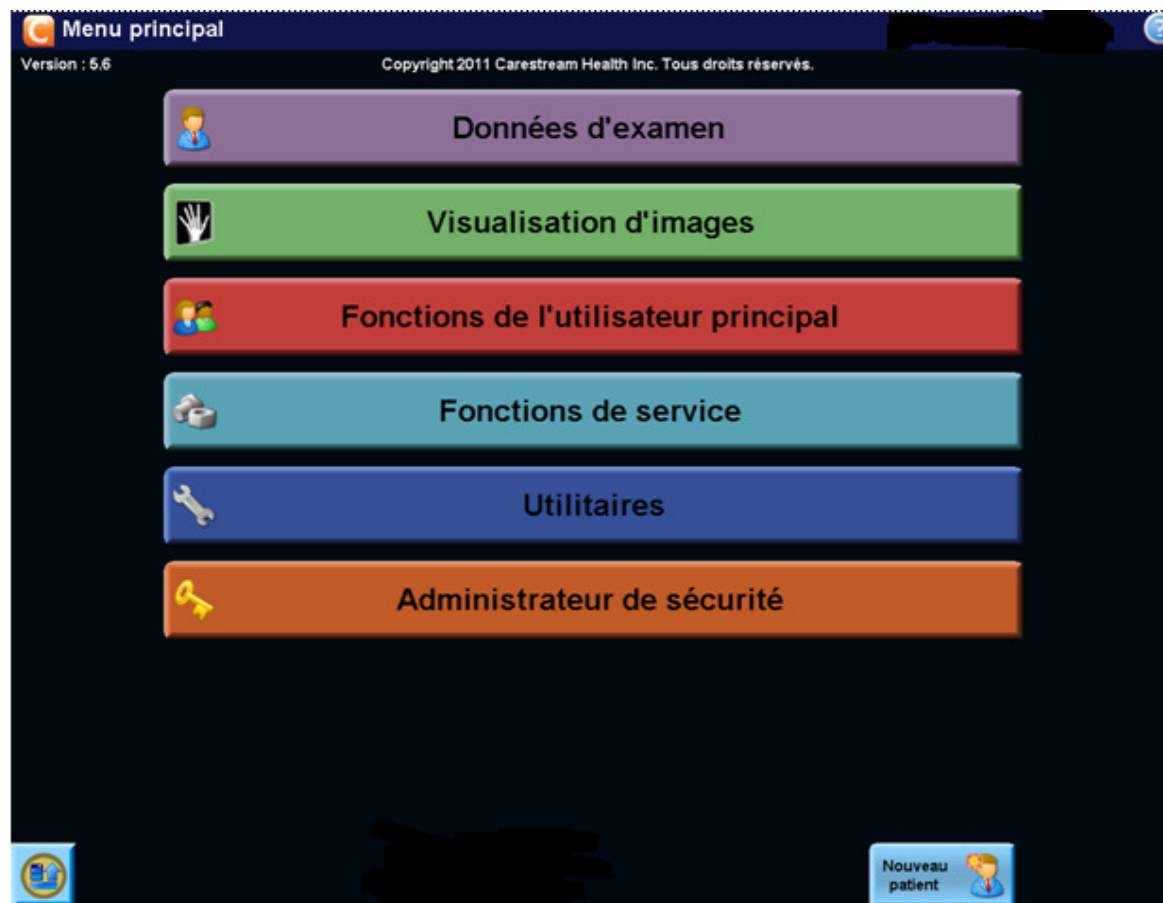

A partir du menu principal, cliquer sur « Fonction de l'utilisateur principal »

Charger les mires TG18

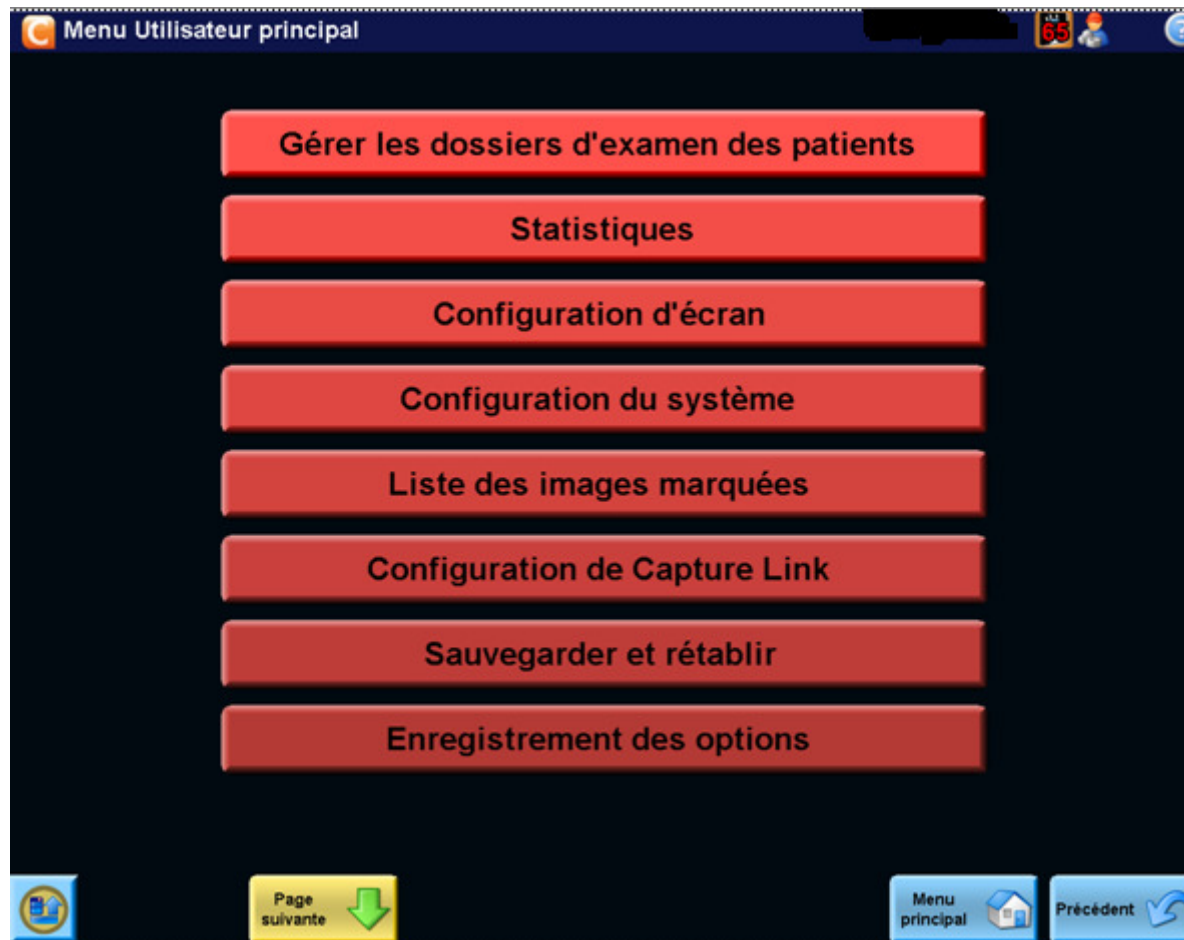

Puis sur « Configuration d'écran »

Charger les mires TG18

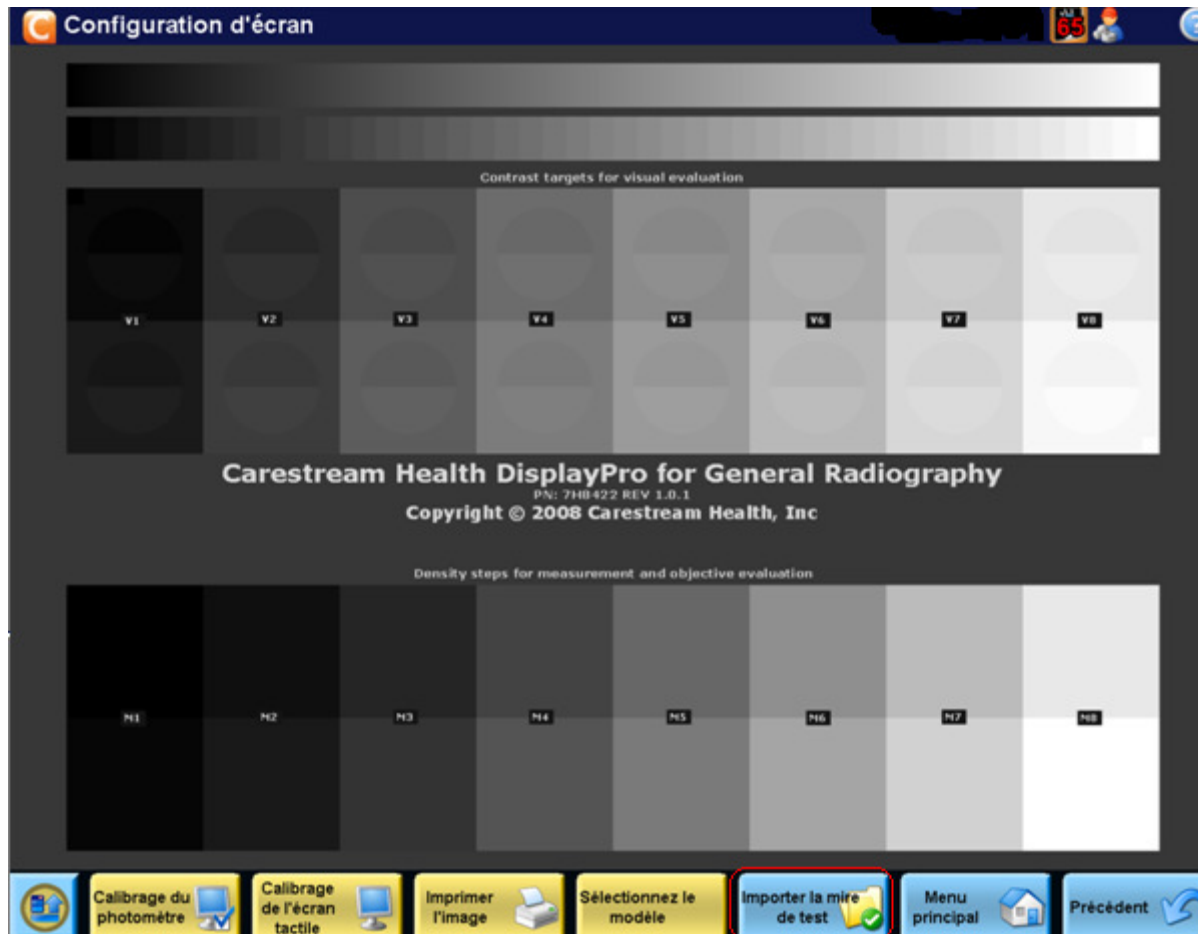

Sélectionner «Importer la mire de test »

Charger les mires TG18

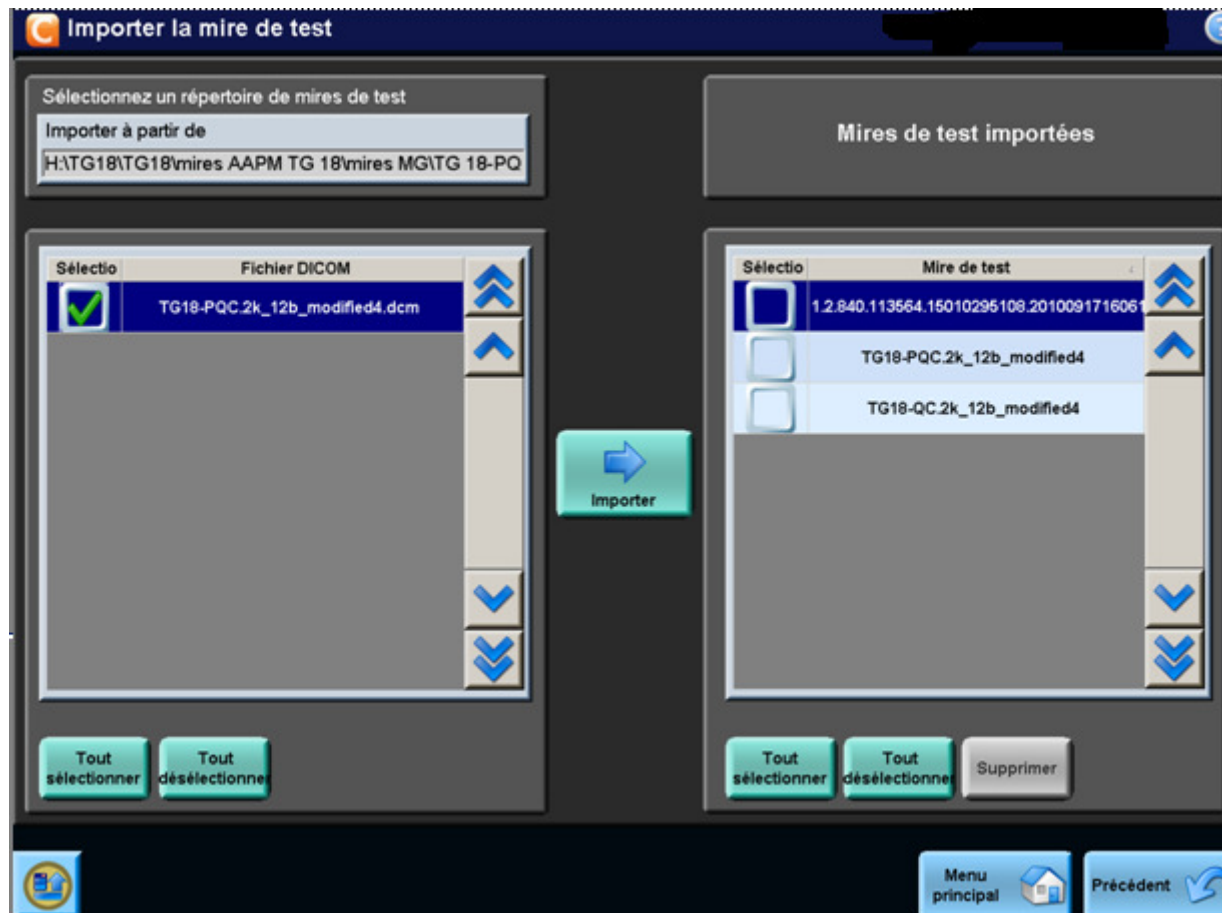

Sélectionner votre répertoire, cocher et Importer

Imprimer les mires TG18

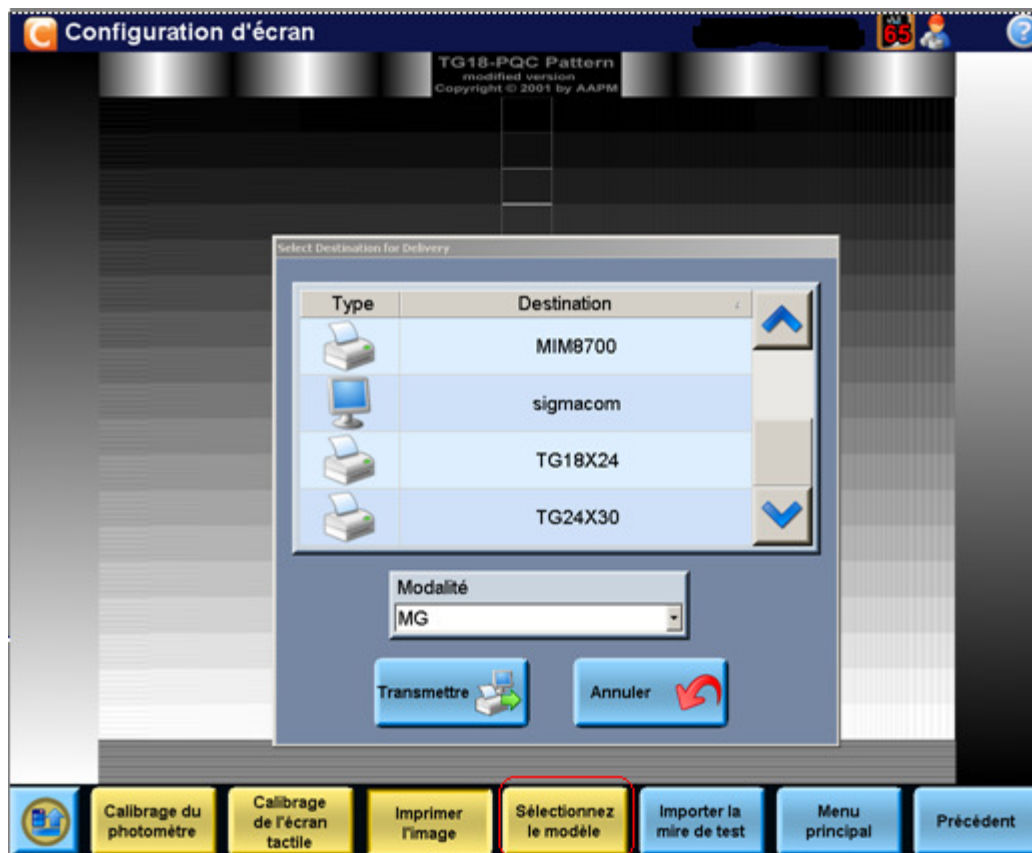

A partir du menu configuration d'écran, sélectionner le modèle, la destination TGxxxXxx, la modalité MG, et faire imprimer l' image

Enregistrer le support USB comme destination

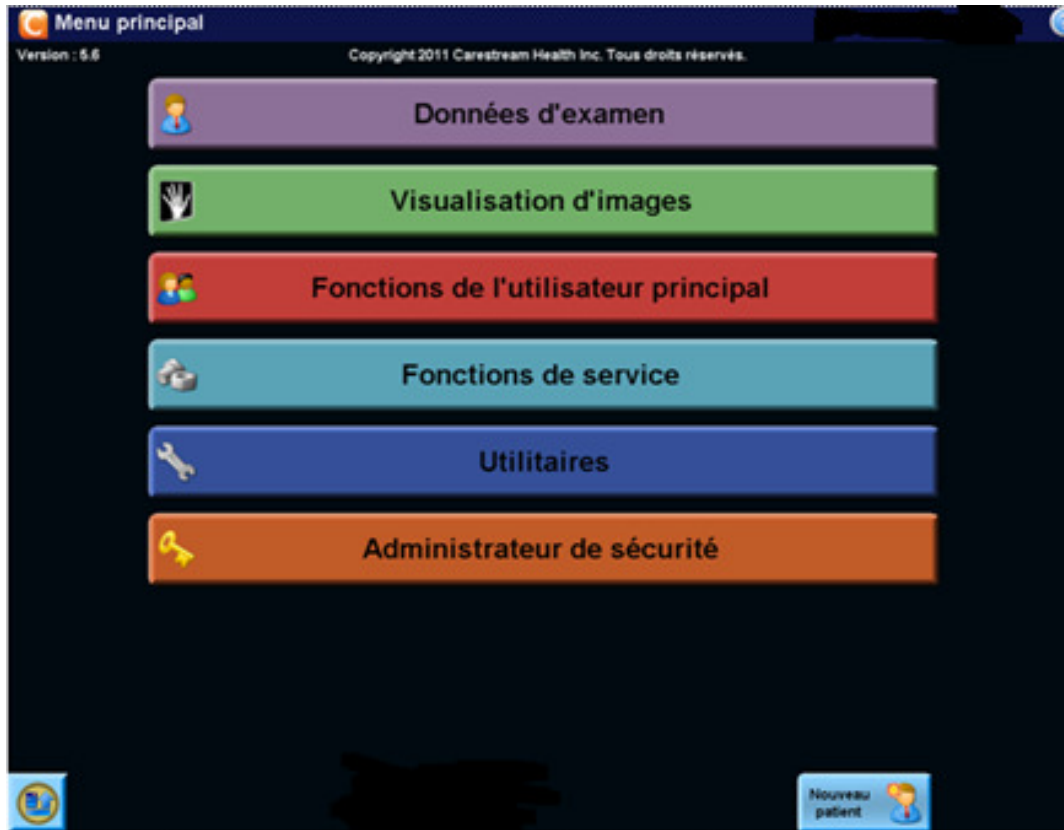

Cliquer sur Utilitaire

Enregistrer le support USB comme destination



Cliquer sur « Sélectionner une destination USB »

Enregistrer le support USB comme destination

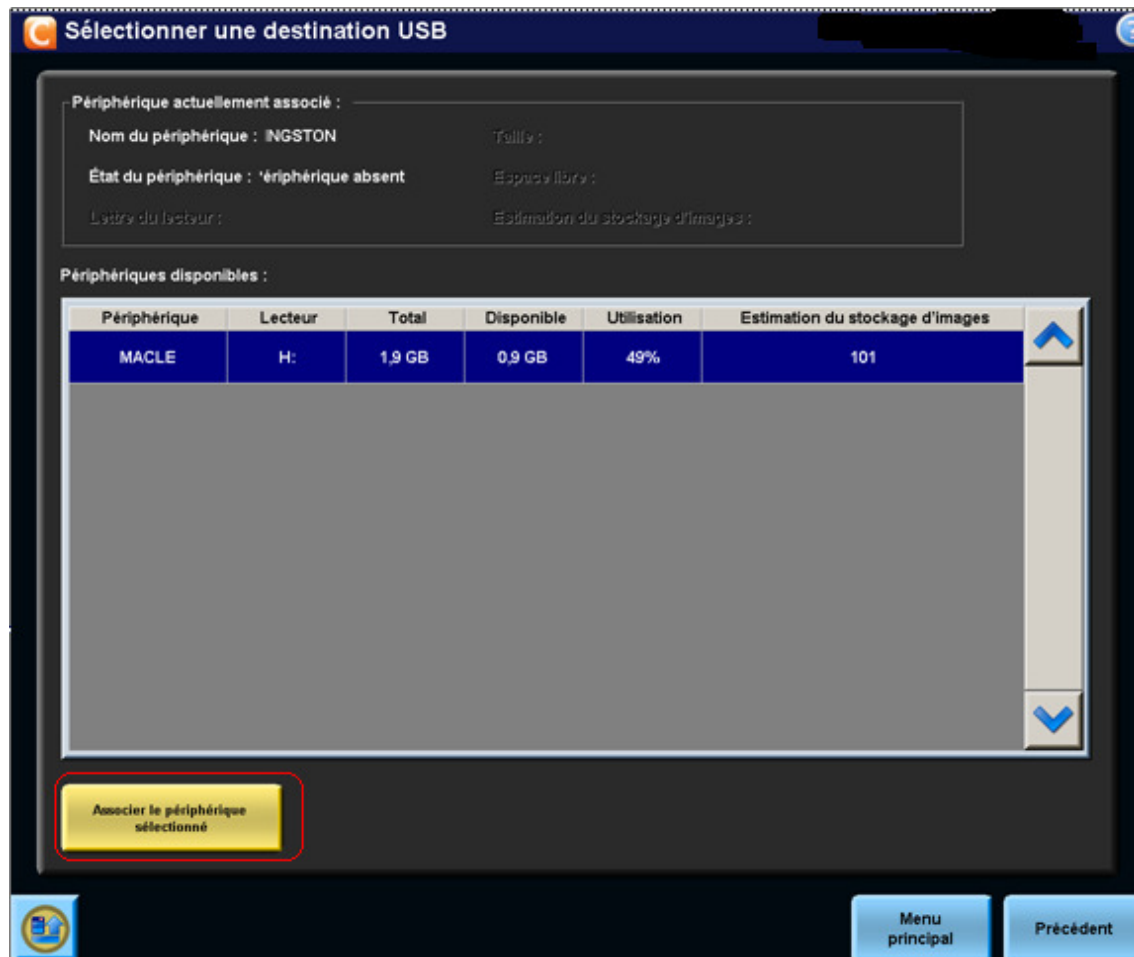

Connecter le support USB et cliquer sur «Associer le périphérique sélectionné »

Export des images sur support USB



Cliquer sur « Visualisation d'images »

Export des images sur support USB

Liste des images

Nom du patient	ID du patient	No de demande	ID du manip	Nom de la vue	Date/heure
Aucun nom indiqué					10/07/2012 10:16:52
	ID du patient:		ID du manip:		
	No de demande:		Cassette ID:		
	Fémur - Latéral		Non attribué		
SEIN,					16/09/2010 12:19:55
	ID du patient: 1		ID du manip:		
	No de demande:		Cassette ID: 9308800265		
	Sein - CCD		Disponible		
xcvvvcv,					16/09/2010 12:00:26
	ID du patient:		ID du manip:		
	No de demande:		Cassette ID: 9308800263		
	Sein - CCD		Disponible		
Aucun nom indiqué					16/09/2010 11:41:12
	ID du patient:		ID du manip:		
	No de demande:		Cassette ID: 9308800263		
	Sein - MLD oblique		Incomplet, transféré		
MARIE,					16/09/2010 11:37:33
	ID du patient:		ID du manip:		
	No de demande:		Cassette ID: 9308800264		
	Sein - MLG oblique		Disponible		

1 / 4

Nom du patient
ID du patient
No de demande
ID du manip
Date d'acquisition

Tous les examens
Disponible
Images non attribuées
Echec
En attente
Destination nécessaire
Images transférées

Transmettre vers USB Réinitialiser les champs Menu principal Précédent

Sélectionner l' image à exporter

Export des images sur support USB

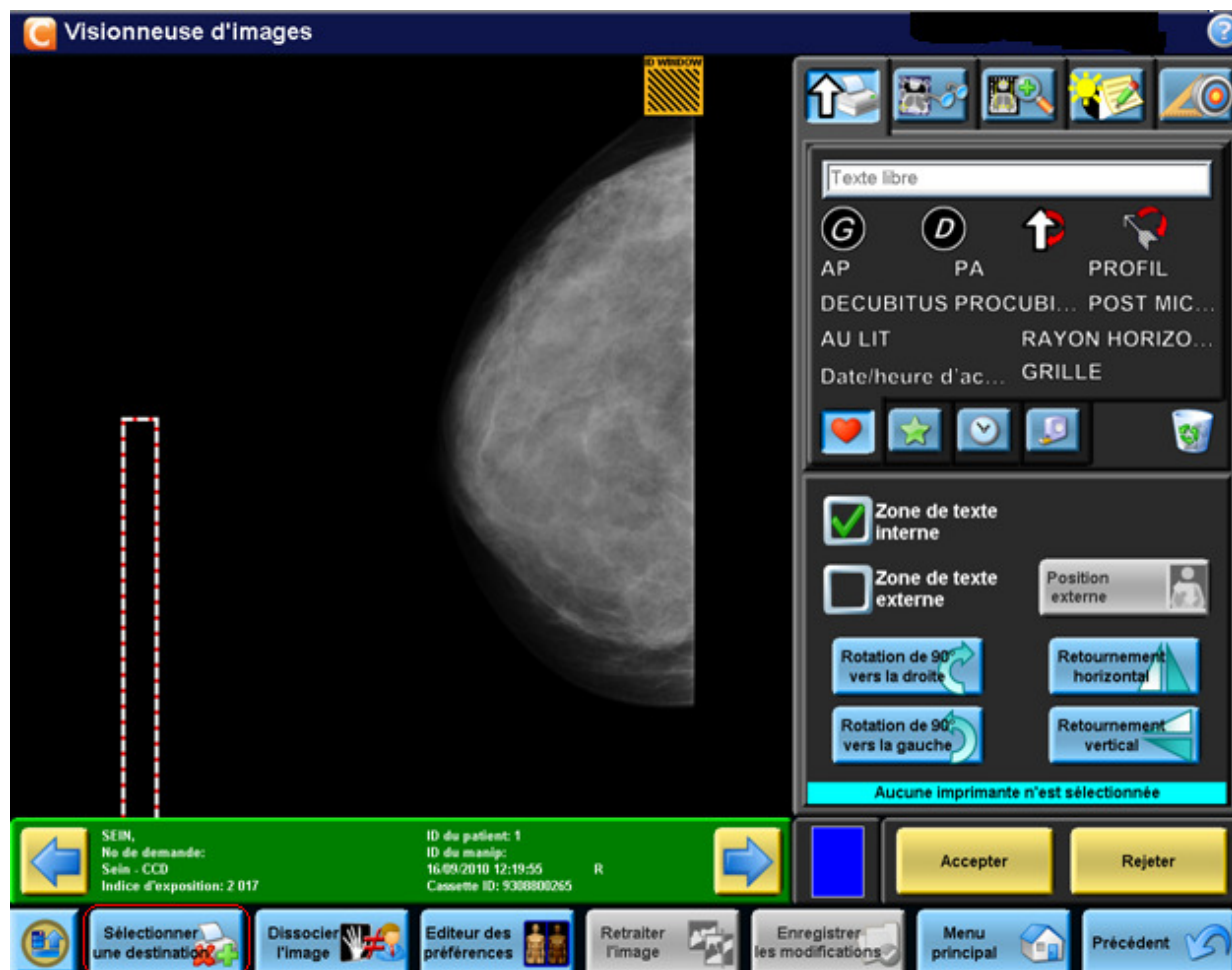

Sélectionner une destination

Export des images sur support USB

Sélection d'une destination

Nom du patient: SEIN, ID du patient: 1 No de demande: R
Nom de la procédure: ID du manip: Cassettes ID: 930800265 Latéralité: Droite
Nom de la vue: Sein - CCD

Transme	Destination	Type	Obligatoir	Exemplai	Etat	Heure de transfert	Code d'erreur de la desti
<input type="checkbox"/>	5850 Mammo			0			
<input type="checkbox"/>	8900 Mammo			0			
<input type="checkbox"/>	CQ			0			
<input checked="" type="checkbox"/>	Generic			1	Sélectionné		
<input type="checkbox"/>	MIM8700			0			

multifor Par défaut

Changer de profil de destination Etat de la destination **Enregistrer les modifications** Menu principal Annuler

Sélectionner Generic puis « Enregistrer les modifications » « Précédent »

Export des images sur support USB

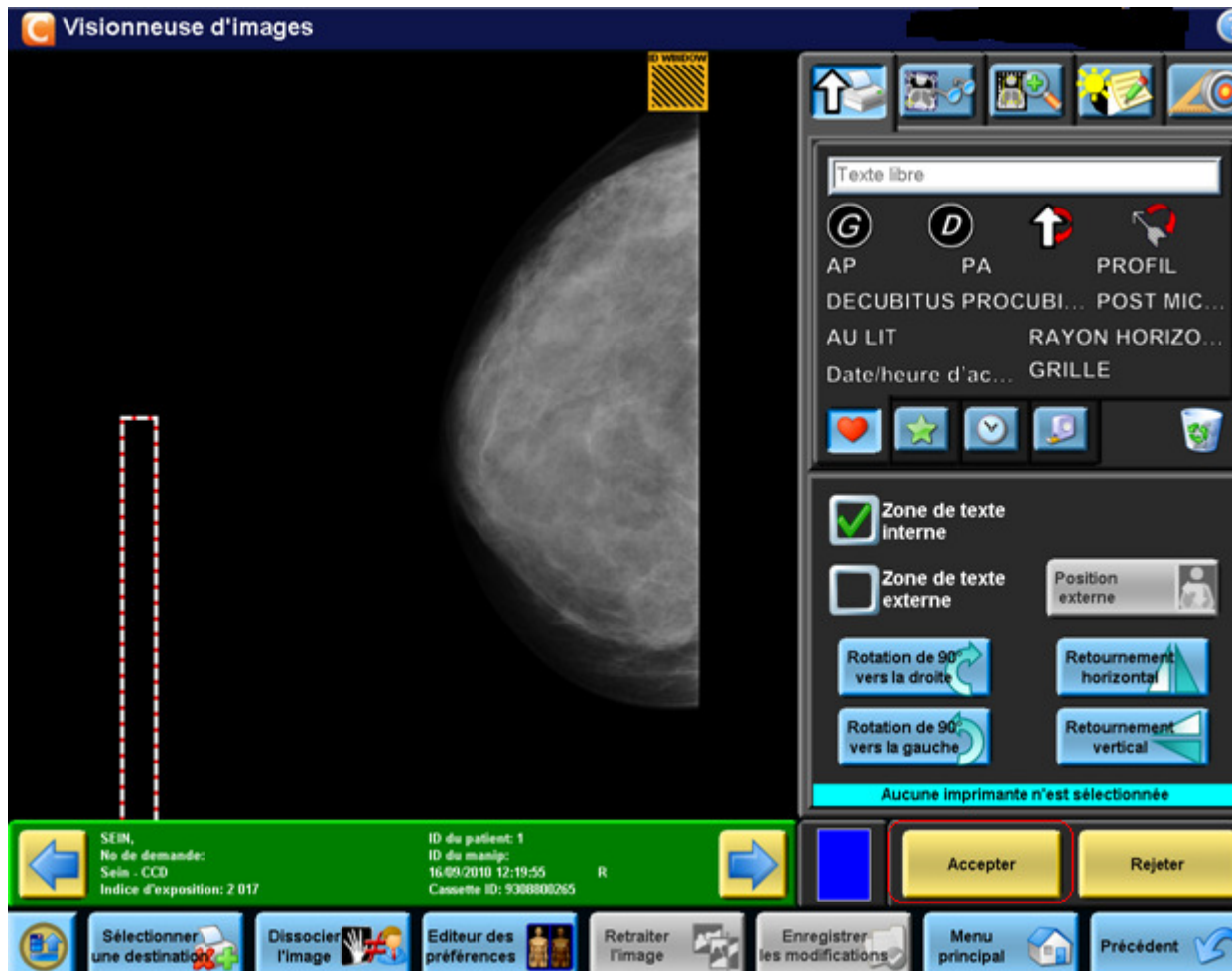

Cliquer sur « Accepter »

Export des images sur support USB

Différents fichiers et dossiers sont créés sur votre support



Association.txt
Text Document
1 KB

Fichier d'association entre votre support et le CR



DICOMDIR
File
2 KB

Fichier DicomDir



IMAGES

Dossier images contenant les images dicom



ECSQINUI
File
32,956 KB



F3XE5F54
File
32,946 KB

CARESTREAM DirectView System

Version : 5.4

Enregistrement DCM sur clé USB



Récupérez la liste des images sous Visualisation d'images

|

Nom du patient	ID du patient	No de demande	ID du manipulateur	Nom de la vue	Date/heure
	MTM100,				16/03/2011 12:42:34
ID du patient:		ID du manipulateur:			
No de demande:		Cassette ID: 9308800623			
Echantillon		Disponible			
	Aucun nom indiqué				07/03/2011 08:12:30
ID du patient:		ID du manipulateur:			
No de demande:		Cassette ID: 9308800618			
SEIN FACE DROITE		Non attribué			
	Aucun nom indiqué				07/03/2011 08:11:31
ID du patient:		ID du manipulateur:			
No de demande:		Cassette ID: 9309800429			
SEIN FACE DROITE		Non attribué			
	Aucun nom indiqué				04/03/2011 15:27:41
ID du patient:		ID du manipulateur:			
No de demande:		Cassette ID: 9309800464			
SEIN FACE DROITE		Non attribué			
	Aucun nom indiqué				04/03/2011 15:24:35
ID du patient:		ID du manipulateur:			
No de demande:		Cassette ID: 9309800410			
SEIN OBLIQUE DROIT		Non attribué			

1 / 5

Nom du patient
ID du patient
No de demande
ID du manipulateur
Date d'acquisition





Tous les examens
Approbation nécessaire
Images non attribuées
Echec du transfert
Transfert en cours
Destination nécessaire
Images transférées

Reinitialiser les champs

Menu principal

Précédent

Sélectionnez l'image voulue en cliquant sur le bandeau

Transme	Destination	Type	Obligatoire	Exemplai	Etat	Heure de transfert	Code d'erreur de la destinat	Annuler
<input type="checkbox"/>	20X25M			0				Annuler
<input type="checkbox"/>	25X30M			0				Annuler
<input checked="" type="checkbox"/>	CQ			1	Sélectionné			Annuler
<input type="checkbox"/>	sigmacom			0				Annuler

multifor Par défaut Fermer

Profil de destination

Changer de profil de destination Etat de la destination Enregistrer les modifications Menu principal Précédent

Cochez la destination CQ, Enregistrer les modifications puis précédent

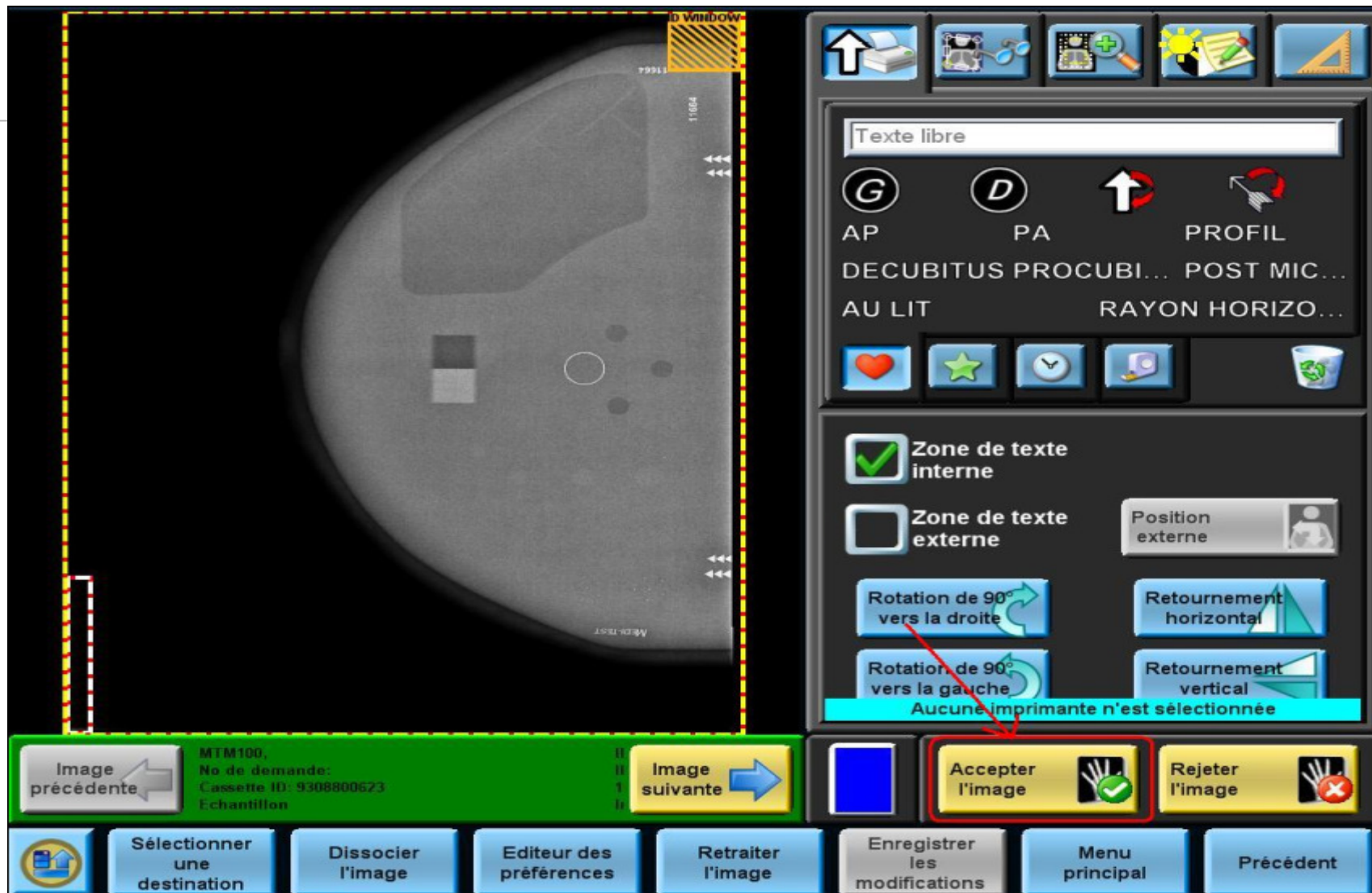

Accepter l'image, faire la même procédure pour les images suivantes

Mise en place clavier / souris



Connectez le clavier et la souris sur les ports USB

Pour les C850/975/Max ouvrir la porte avant pour accéder à ces ports

A l'aide du clavier faire ALT F4, ceci ferme l'application CR

Double cliquez sur l'icône CQ (en haut à droite)

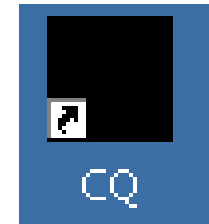

Un dossier s'ouvre contenant toute les images envoyées précédemment

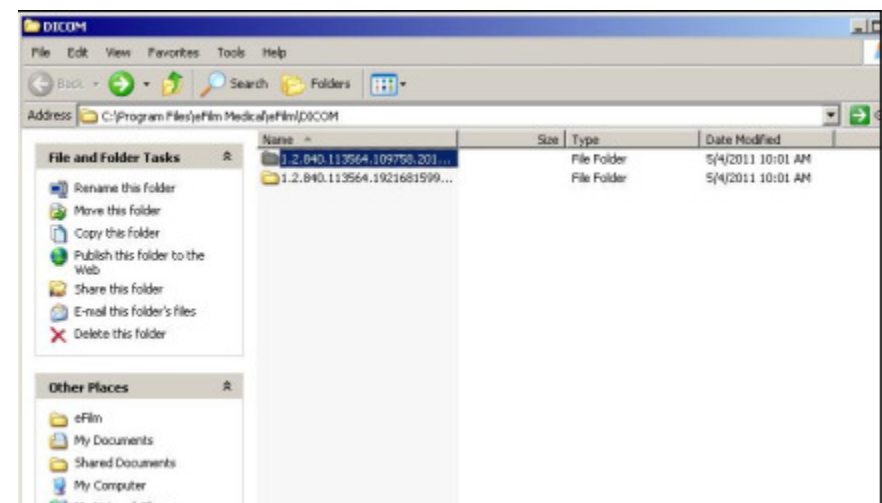

Sélectionnez tous les dossiers images, faire un clic droit et les envoyer vers votre clé USB

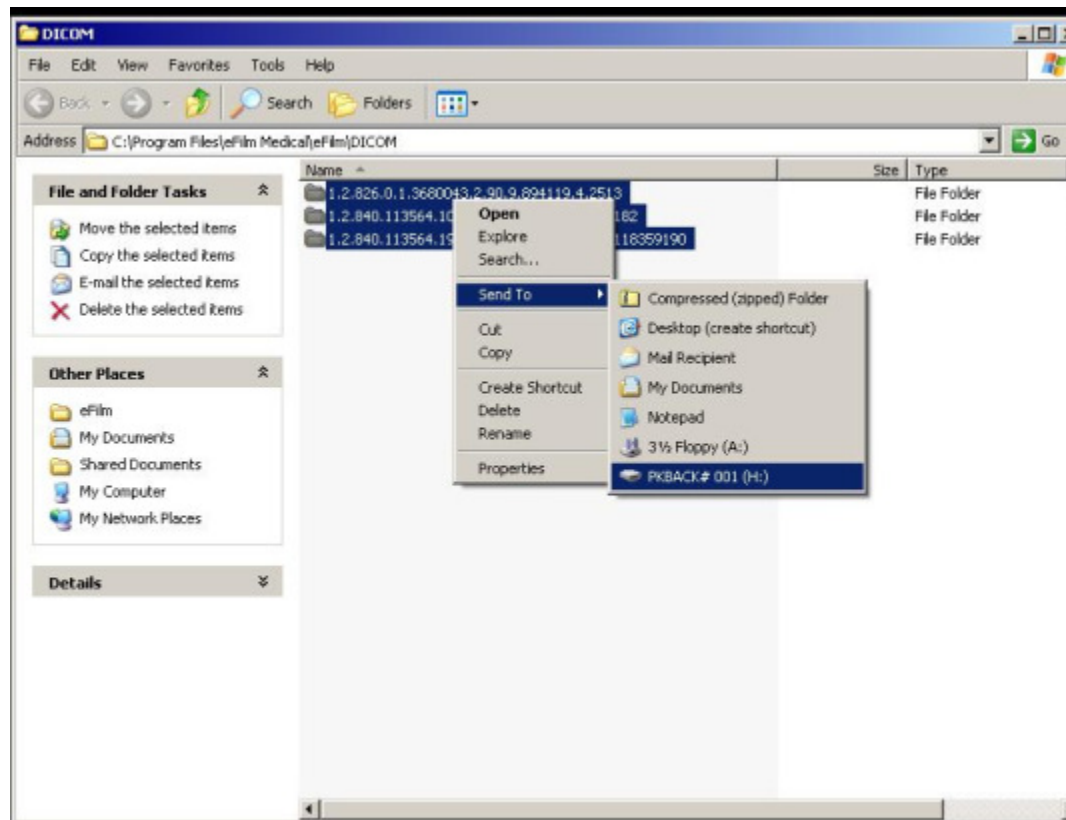

Une fois les images envoyées, faire un clic droit et delete pour vider le dossier de réception

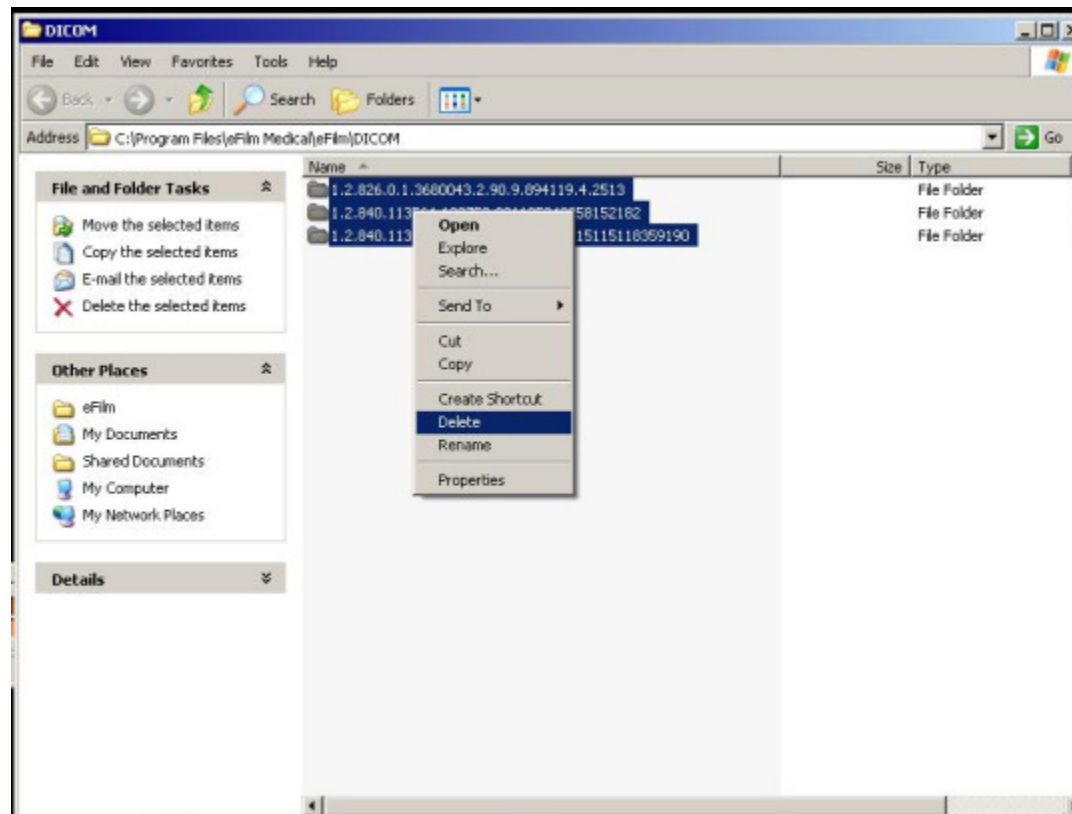

Au final, pour relancer l'application: éteindre le PC avec le bouton marche/arrêt.
Ré-appuyez sur ce bouton pour redémarrer.

Chargement et impression mires ANSM

A l'aide du clavier faire ALT F4, ceci ferme l'application CR

Double cliquez sur l'icône contrôle (en haut à droite (icône noire))

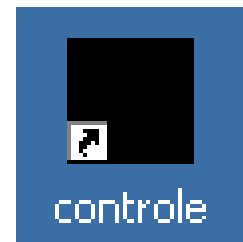

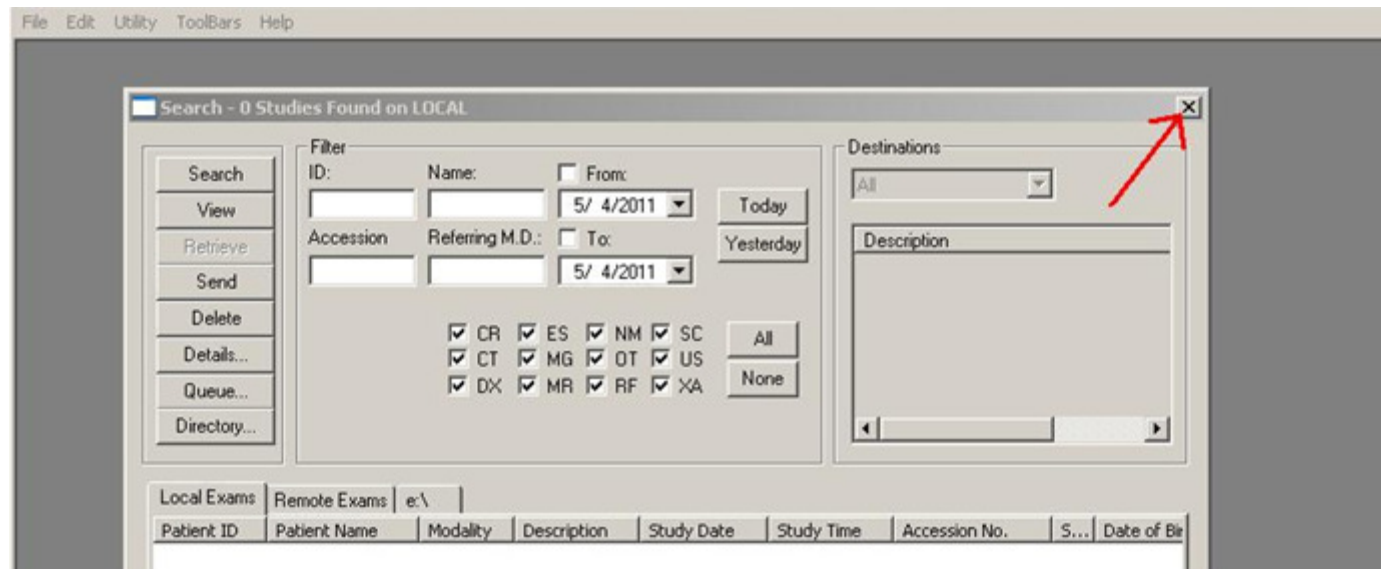

Fermez l'écran de recherche

Faire file open et un browse de la clé usb pour charger les mires ANSM

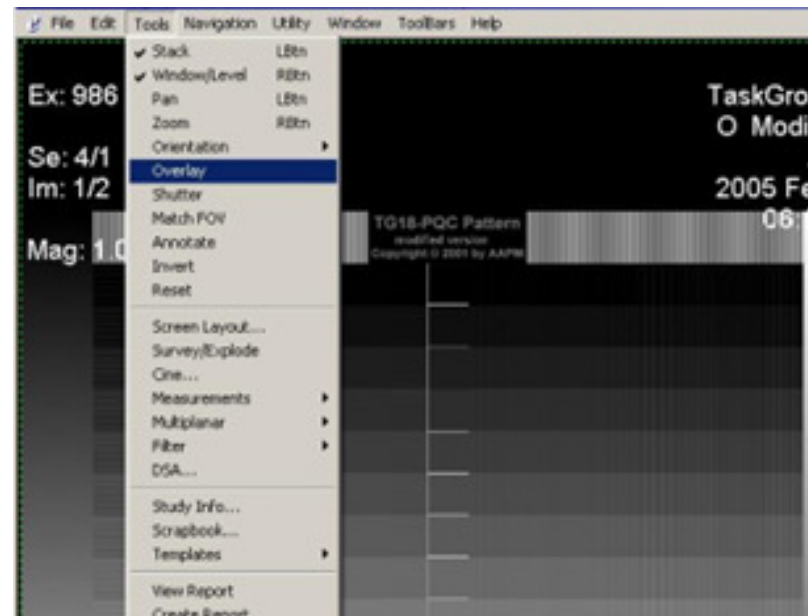
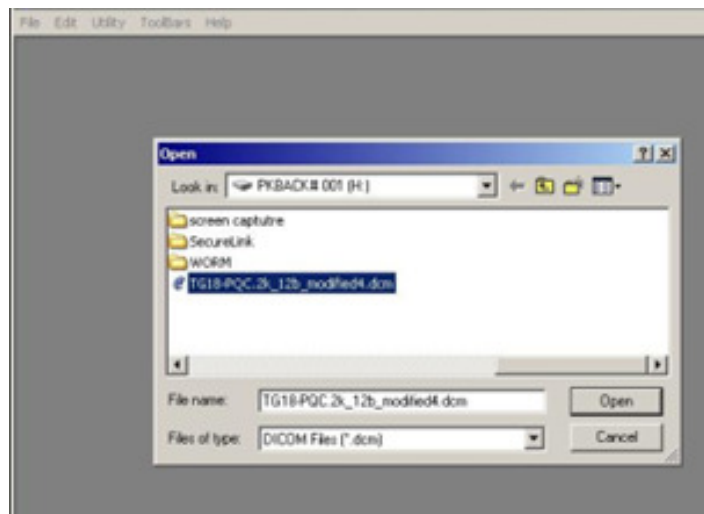

Faire F3 pour reseter les W/L

Dans tool cliquez sur overlay

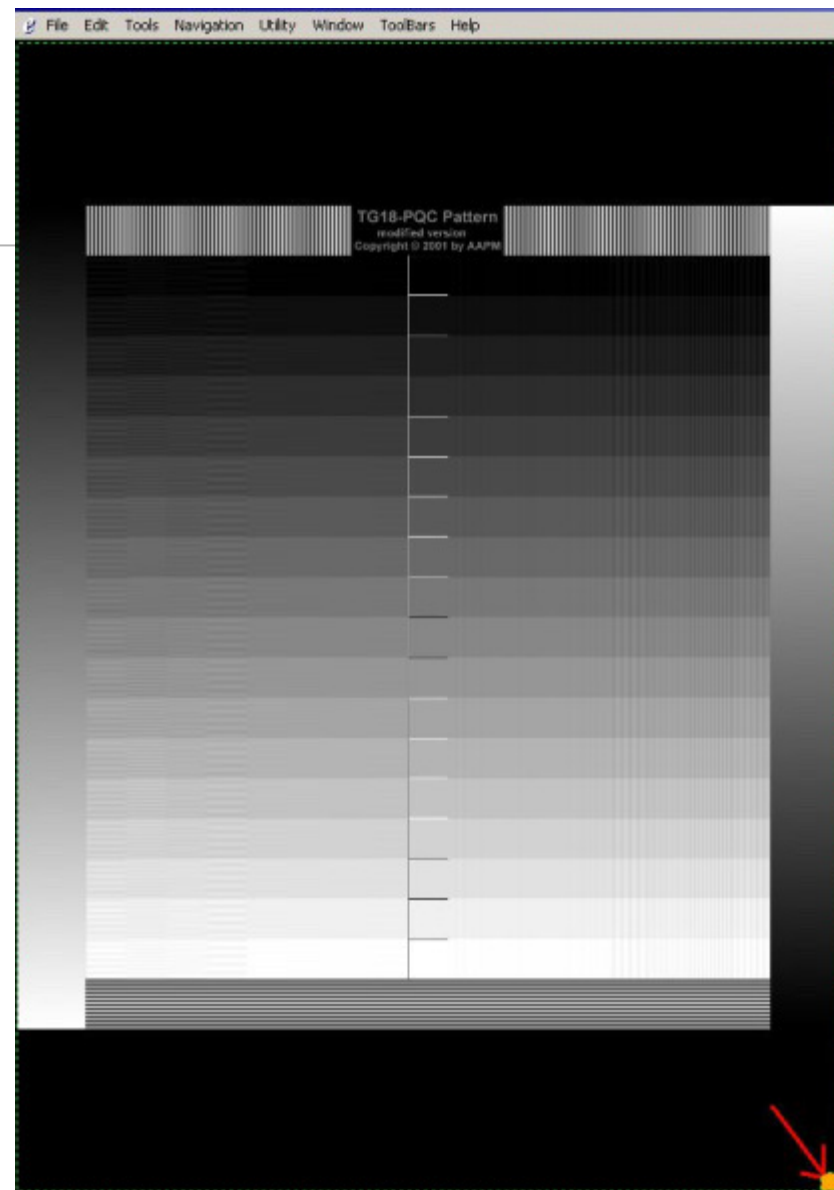

Cochez l'image en cliquant dans le carré en bas à droite, une fois sélectionné le carré devient jaune

Faire File dicomprint print pour l'impression

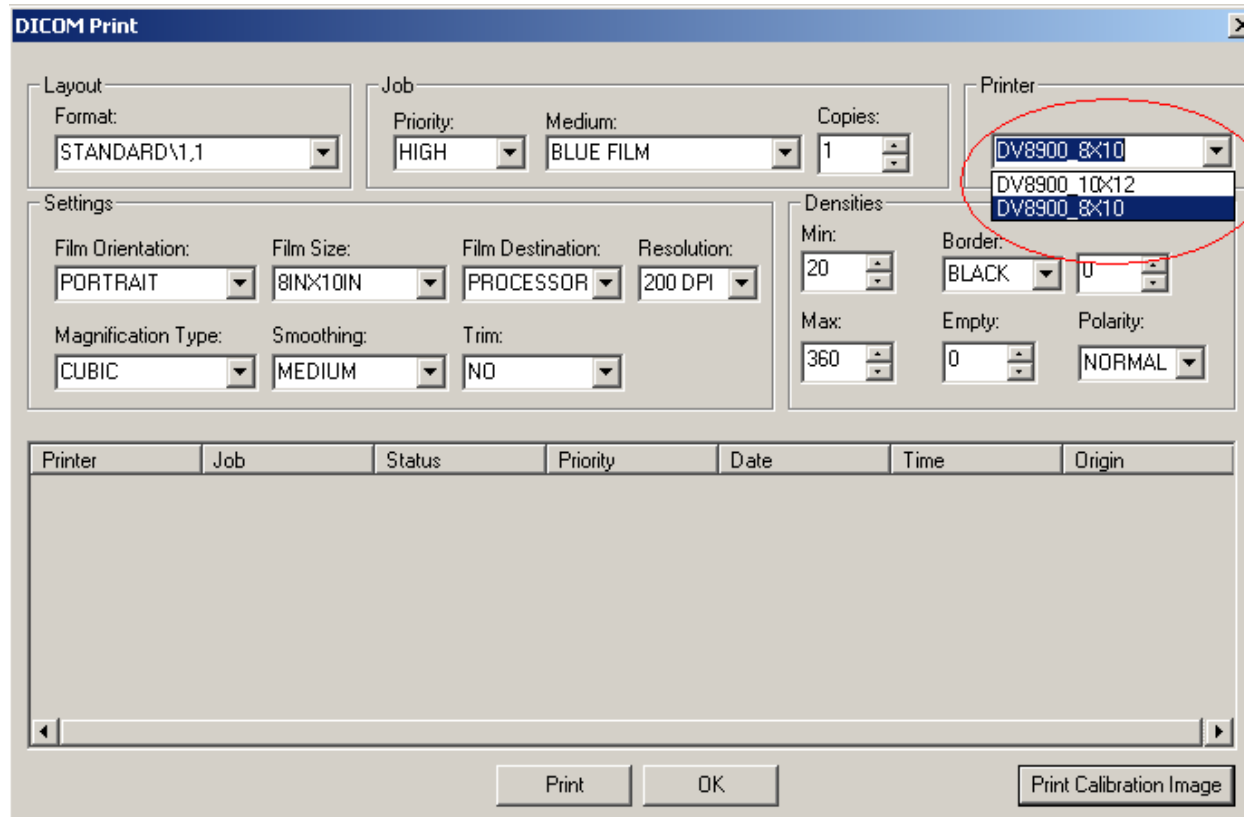

Sélectionnez le format film et print, en commençant toujours par le 8X10

Au final, pour relancer l'application fermez l'application et éteindre le PC avec le bouton marche/arrêt.

Ré-appuyez sur le bouton marche pour redémarrer.

Carestream